



Table des matières.

10	Equipements	3
10.1	Préambule	3
10.2	Services sociaux	3
10.2.1	Entraide, assistance et conseil	3
10.2.1.1	Centre Public d'Action Sociale (CPAS)	3
10.2.1.2	Les conventions du CPAS	3
10.2.2	Emploi	4
10.2.2.1	Service local de l'emploi-formation	4
10.2.2.2	Agence Locale pour l'emploi (ALE)	4
10.2.2.3	Projet « Eté solidaire »	4
10.2.3	Associations social, solidarité, famille	4
10.3	Services médicaux et structure d'accueil	5
10.3.1	Soins de santé	5
10.3.1.1	CHU Cliniques Universitaires de Mont-Godinne	5
10.3.1.2	Centre médical Médi-meuse	5
10.3.1.3	Centre de réadaptation neuro-pédiatrique mosan	5
10.3.1.4	Consultations libérales	5
10.3.1.5	Office de la naissance et de l'Enfance	6
10.3.2	Maisons de repos	6
10.3.3	Aide aux personnes handicapées	6
10.4	Culture	7
10.4.1	Lieux culturels	7
10.4.1.1	Centre Culturel « La Vieille Ferme »	7
10.4.1.2	Bibliothèque communale d'Yvoir	7
10.4.1.3	Salles de rencontre et de réception	7
10.4.2	Associations culturelles	8
10.5	Sports et loisirs	9
10.5.1	Infrastructures	9
10.5.2	Clubs sportifs	9
10.6	Infrastructures touristiques	10
10.6.1	Syndicat d'initiative	10
10.6.2	Les activités du S.I.Y.	10
10.6.3	La Maison du Tourisme et le Groupe d'action Locale Haute-Meuse (GAL)	11
10.6.4	Activités touristiques	11
10.6.5	Fêtes et Folklore	12
10.6.6	Les établissements touristiques	13
10.6.6.1	HORECA	13
10.6.6.2	Les hébergements	13
10.6.7	Fréquentation des équipements touristiques	16
10.7	Groupements et associations	17
10.8	Information, presse et média	17
10.9	Enseignement et éducation	17
10.9.1	Petite enfance	17
10.9.2	Ecoles	18
10.9.3	Accueil extrascolaire	18
10.9.4	Académie de musique	18
10.10	Synthèse :	19

10.11	Tableau AFOM -----	20
10.12	Références et sources des données-----	21

10 Equipements

10.1 Préambule

Ce chapitre a pour objectif de recenser les équipements et les associations qui font la vie de la commune et d'identifier leur rôle.

10.2 Services sociaux

10.2.1 Entraide, assistance et conseil

10.2.1.1 Centre Public d'Action Sociale (CPAS)

Le CPAS est situé au n°4 de la rue Maka à Yvoir. Conformément à sa mission, il veille à ce que chaque personne qui réside dans la commune puisse vivre conformément à la dignité humaine. L'aide apportée par le centre peut être palliative, curative ou préventive et passe par la mise en place de diverses actions :

- Permanences sociales où des assistantes sociales prennent en compte les demandes d'aide sociale, financière ou administrative
- Services de permanence juridique gratuite
- Service de médiation de dettes
- Service de repas livrés à domicile pour les personnes ne pouvant pas les préparer elles-mêmes
- Le vestiaire social : magasin de seconde main à prix démocratiques tenu par des bénévoles

10.2.1.2 Les conventions du CPAS

Pour assurer sa mission, le CPAS d'Yvoir a un certain nombre de conventions avec différentes associations de la Région :

- L'ADMR (Aide à Domicile en Milieu Rural)
- Le Service Provincial d'Aide Familiale
- La centrale de Coordination de Services à domicile de l'arrondissement de Dinant-Philippeville
- L'intercommunale des Modes d'Accueil pour Jeunes Enfants de Namur
- Gardiennes encadrées : service de gardiennes d'enfants
- Télévigilance
- ASBL Globule'in qui propose des activités aux parents et enfants ainsi qu'un espace d'écoute, d'accueil et d'animations
- Ecole des consommateurs qui propose des réunions de prévention du surendettement.
- ASBL Article 27 qui garantit à tous le droit de prendre part à la vie culturelle

10.2.2 Emploi

10.2.2.1 Service local de l'emploi-formation

Le service local de l'emploi-formation assure une aide à la réinsertion professionnelle pour les demandeurs d'emplois. Des formations socioprofessionnelles sont organisées à Yvoir en collaboration avec le FOREM de Dinant.

10.2.2.2 Agence Locale pour l'emploi (ALE)

L'Agence Locale pour l'emploi propose différents types d'emplois :

- de services
- de petits travaux de jardinage ou de bricolage
- d'accompagnement de la personne
- de garde d'enfants.

10.2.2.3 Projet « Eté solidaire »

En collaboration avec le Ministère de la Région Wallonne, le projet « Eté solidaire » permet à 4 jeunes de l'entité d'être recrutés pendant les vacances scolaires afin d'améliorer les services à la population.

10.2.3 Associations social, solidarité, famille

De nombreuses associations sont actives dans le domaine de l'aide au développement, de l'aide sociale, de l'aide aux personnes dépendantes, de l'assistance médicale, des soins à domicile de aide familiale ou encore de l'insertion.

10.3 Services médicaux et structure d'accueil

10.3.1 Soins de santé

10.3.1.1 CHU Cliniques Universitaires de Mont-Godinne

Les cliniques Universitaires de Mont-Godinne offrent des soins dans différents domaines :

- Anatomie pathologique
- Cardiovasculaire
- Chirurgie
- Médecine aiguë
- Médecine interne
- Neuropsychiatrie
- Pédiatrie

Elles disposent d'un service d'urgence, d'un service d'imagerie médicale et d'un centre de transfusion sanguine.

Avec 1621 employés, une capacité d'accueil de 430 lits, et des spécialités pointues, les Cliniques de Mont-Godinne attirent des patients à l'échelle de la Province et de la Région Wallonne. Elles ont connu une progression des consultations de 6,16% entre 2006 et 2007.

Les Cliniques accueillent aussi de nombreuses associations d'aide sociale, familiale et médicale.

Elles ont aussi un rôle de centre de formation universitaire.

10.3.1.2 Centre médical Médi-meuse

Le centre médical de Mont-Godinne a été créé pour regrouper et optimiser les pratiques de plusieurs médecins, garantissant une accessibilité maximale.

Il offre des consultations de médecine générale, chirurgie plastique, gastro-entérologie, ORL, psychologie, psychothérapie, podologie, orthopédie, nutrition, kinésithérapie ou encore opticien. Il regroupe 16 médecins.

Depuis son ouverture en septembre 2006, le centre a connu une augmentation du nombre de consultation de 50%.

10.3.1.3 Centre de réadaptation neuro-pédiatrique mosan

Ce centre neurologique et de réadaptation des troubles de l'apprentissage voit aussi ses consultations en augmentation.

10.3.1.4 Consultations libérales

On trouve par ailleurs dans la commune :

- 27 docteurs en médecine
- 4 dentistes
- 14 kinésithérapeutes
- 2 logopèdes
- 7 pédicures-podologues
- 5 infirmières à domicile ou centres de soins infirmiers
- 4 pharmacies

10.3.1.5 Office de la naissance et de l'Enfance

L'ONE de Namur propose des consultations des nourrissons gratuites sur rendez-vous une fois par mois à :

- Yvoir : Foyer de la Fenderie
- Yvoir : Centre Croix Rouge
- Dorinne : Ecole communale

10.3.2 Maisons de repos

Il existe deux maisons de Repos à Yvoir (Home River Song et le Château Bel Air) et trois à Godinne (Les Milles Fleurs, le Plein Soleil et Les Hêtres Pourpres).

10.3.3 Aide aux personnes handicapées

L'union Francophone des Handicapés de la province de Namur assure des permanences apportant une aide aux personnes handicapées une fois par mois à l'administration communale d'Havelange.

10.4 Culture

10.4.1 Lieux culturels

10.4.1.1 Centre Culturel « La Vieille Ferme »

Le centre culturel de « La vieille ferme » accueille, dans ensemble architectural classé :

- Le musée d'Archéologie ouvert les 1^{er} dimanche du mois et sur demande en semaine. Il propose des animations et visites guidées sur différents thèmes liés à l'archéologie.
- Salle de réception d'une capacité de 200 personnes
- Expositions temporaires

10.4.1.2 Bibliothèque communale d'Yvoir

La bibliothèque, située à Godinne, au sein du centre culturel de la Vieille Ferme propose 12.000 ouvrages en accès direct avec une section enfants, une bédéthèque, une section adultes et une section documents. Toutes les semaines, des nouveautés sont intégrées dans les collections. La bibliothèque achète, en effet, plus de 600 livres chaque année et elle en emprunte plus de 1.200 à la Bibliothèque Centrale de Namur.

La bibliothèque est accessible à tous et propose aussi des activités axées sur la lecture pour les enfants et les adultes.

Dans le cadre de l'EPN (Espace Public Numérique), la bibliothèque met à disposition des habitants de l'entité 6 ordinateurs avec un accès internet et des logiciels de bureautique.

10.4.1.3 Salles de rencontre et de réception

16 salles de rencontres sont disponibles à la location pour les habitants de la commune.

Salle	Localisation
SALLE SAINT FIACRE	Dorinne
SALLE DU CERCLE ALBERT	Durnal
SALLE LA VICTORIEUSE	Evrehailles
FERME CHATEAU DU BUC	Evrehailles
SALLE DE LA VIEILLE FERME	Godinne
CAFETERIA DU KAYAK	Godinne
ESPACE 27	Godinne
SALLE SAINT-BARTHELEMY	Houx
SALLE DE L'ECOLE COMMUNALE	Mont
SALLE St REMACLE	Purnode
SALLE PAROISSIALE	Purnode
SALLE DE LA GARE (asbl)	Spontin
SALLE LES MASUIRS	Spontin
SALLE DU MAKA	Yvoir
SALLE DU SYNDICAT d'INITIATIVE	Yvoir
ILE d'YVOIR	Yvoir

Tableau 1 : liste des salles disponibles à la location.

10.4.2 Associations culturelles

Un grand nombre d'associations viennent structurer la vie culturelle d'Yvoir :

Animation culturelle

- Cercle Saint-Fiacre, Dorinne
- Cercle Albert asbl, Durnal

Chant

- Le Chant des Artisans
- La Chantoire - chorale de Mont
- Le Sens de l'Etre – « La corde sensible » & « Lachanterelle » (chorale)

Théâtre

- Les Arts du Fleuve
- La Troupe du Fleuve (théâtre)
- Société Royale Saint-Remacle, à Purnode (théâtre).
- Activités créatrices pour adultes à Yvoir

Comités des fêtes

- Asbl Comité d'animation de Dorinne
- Asbl La Victorieuse, Evrehailles
- Comité de quartier du Jauviat, Evrehailles
- Comité Allo l'Eau (Entente Mosane), Godinne
- Fête du quartier Allée de la Croix d'Al Faux, Godinne
- Groupe d'Associations, Godinne Mont (GAGM)
- Comité des fêtes de Houx
- Li club des Bons Viquants asbl, Mont
- GUAP (Groupement d'Union et d'animation purnodois)
- Comité de la kermesse de Purnode
- Comité d'animation de Spontin
- Li Bia Spontin à Spontin
- Comité des fêtes d'Yvoir
- Comité de kermesse de Spontin

Confréries

- L'Ordre de la Prévôté de Poilvache
- Le Clos des Manoyes
- L'Ordre de la Gauloise

Jumelages

- Comité de Jumelage Spontin-Vitteaux (France, Côte d'Or)
- Comité de Jumelage Atur (France, Périgord)
- Comité de Jumelage Yvoir-Finspang (Suède)

Autres jumelages : Givet (France, Ardennes), Stromberg (Allemagne)

10.5 Sports et loisirs

10.5.1 Infrastructures

Les infrastructures sportives sur la commune sont assez nombreuses avec 17 lieux où l'on peut pratiquer un sport. Elles comptabilisent 51 salles ou terrains. Enfin elles présentent une offre variée et complète de disciplines possibles, avec par exemple le Jeu de balle-pelote qui reprend 5 terrains dans la commune.

L'île d'Yvoir offre un pôle de sports nautiques variés tels que le Jet-ski, le Kayak, la pêche et autres sports nautiques.

Le Collège Saint Paul bénéficie d'un bassin de natation qui est ouvert au public le dimanche matin et permet des activités d'aquagym et de natation dans la commune.

De nombreux équipements mettent à disposition des terrains de pétanque, mais la Gare de Spontin est particulièrement aménagée pour ce sport avec 6 terrains.

Liste des lieux possédant des équipements sportifs :

- Terrain de foot d'Yvoir
- Jeu de Balle d'Evrehailles
- Collège Saint-Paul de Godinne
- La Gare de Spontin
- Les Carrioteus à Spontin
- Jeu de balle de Dorinne
- Terrain de football de Durnal
- Jeu de balle d'Yvoir
- Ile d'Yvoir
- Jeu de balle de Durnal
- Complexe Sportif de Purnode
- Tennis du Bocq
- Salle omnisport Le Maka à Yvoir
- Plaine des sports de Godinne
- Espace 27 à Purnode de Godinne
- Salle Bail Sports de Purnode

10.5.2 Clubs sportifs

Bénéficiant de ces équipements, un réseau relativement dense de clubs a pu se développer. La commune comptabilise en effet 31 clubs sportifs. Quelques activités sont particulièrement représentées comme les arts martiaux, le jeu de balle et le tennis de table.

Il y a aussi des clubs de marche à pied, de tir à l'arc, de fitness, de jogging, de volley-ball, de pétanque, de pêche, de football et de mini-foot.

L'administration communale promeut d'autre part la pratique du sport via la remise, chaque année, du « Mérite Sportif » et des « Récompenses sportives » qui permettent de mettre à l'honneur les clubs de l'entité.

10.6 Infrastructures touristiques

10.6.1 Syndicat d'initiative

Le Syndicat d'initiative et du tourisme d'Yvoir (AsBL) (Rue de l'Hôtel de ville, 1, Yvoir) organise un certain nombre d'événements dans la commune tout au long de l'année. Il met en place des brochures pour la promotion touristique et met au point des promenades balisées à travers la commune et ses différents villages.

Ce syndicat d'initiative fait aussi brasser sa propre bière, la "*Crayat*".

Il existe un deuxième syndicat d'initiative à Godinne.

10.6.2 Les activités du S.I.Y.

Le Syndicat d'initiative d'Yvoir (S.I.Y.) organise chaque année les activités suivantes :

- Mos'Art

Le week-end de la Pentecôte: exposition d'œuvres d'art à la salle omnisports du Maka, à Yvoir.

- Monument'île

Début juin à fin septembre : Monument'île, biennale de sculptures monumentales contemporaines sur l'île d'Yvoir.

- Marché nocturne d'Yvoir

Dernier samedi de juin : marché nocturne au centre d'Yvoir, à partir de 18h00.

- Fer la Fête

Dernier dimanche de juin : démonstration du travail du fer et de la pierre par des artisans d'art. Banquet style " Breughel " avec animation musicale dans le Parc du Maka et sur la place de l'hôtel de Ville, à Yvoir.

- Marché artisanal de Houx

Au mois d'août, troisième dimanche : artisans d'art dans le village et dans l'église. Animation musicale et feu d'artifice.

- Parcours de jeux anciens à Evrehailles

Troisième dimanche de septembre : parcours de jeux anciens au cœur du village d'Evrehailles, qui devient piétonnier à cette occasion.

- Marché de Noël à Yvoir

L'avant dernier weekend avant Noël, les samedis et dimanches, marché de Noël dans la cour du Maka à Yvoir, à partir de 14h00.

10.6.3 La Maison du Tourisme et le Groupe d'action Locale Haute-Meuse (GAL)

La Maison du Tourisme de Haute-Meuse est compétente sur les cinq communes d'Anhée, Dinant, Hastière, Onhaye et Yvoir, formant un territoire rural cohérent. Sur ce même territoire, le GAL Haute Meuse mène en parallèle des actions visant à « Mettre en avant les richesses du pays mosan ».

La maison du tourisme et le GAL ont développé une image forte de la vallée de la Meuse autour du thème des « Vallées des Forteresses et des Châteaux » avec une action de communication efficace autour du patrimoine médiéval encore très présent dans la vallée de la Haute-Meuse.

Les produits du terroir sont aussi mis en avant avec le développement d'un tourisme axé sur les produits et les entreprises locaux. Ce tourisme se fait de façon transversale entre les communes voisines et qui bénéficie à l'entière de la région. C'est notamment le cas de la mise en place d'une route de la bière qui passe par les cinq communes et leurs lieux historiques brassicoles.

Du point de vue du patrimoine naturel, deux actions sont menées parallèlement :

- d'une part trois vergers « conservatoires » sont mis en place afin de mettre en avant les atouts paysagers et pédagogiques des arbres fruitiers.
- d'autre part des promenades de découverte de la nature et des paysages ruraux locaux sont mises en place pour sensibiliser la population locale et les touristes.

10.6.4 Activités touristiques

La commune présente plusieurs activités touristiques telles que :

- **L'île d'Yvoir et le relais fluvial** : Avec une superficie de 2,5 hectares, l'île récréative d'Yvoir est la seule île du royaume à être exploitée à des fins touristiques depuis 1937. Les activités sur l'île sont nombreuses: sports nautiques, pêche, plaine de jeux...

Sur le Relais Fluvial de l'île d'Yvoir, l'accostage est possible de mai à septembre.

- **La Forteresse médiévale de Poilvache et la Réserve naturelle domaniale de Champalle** offrent une grande diversité de thèmes qui permettent de faire découvrir l'architecture médiévale, l'archéologie, l'histoire, la nature, la géographie, la numismatique et les institutions.

- **La vieille ferme, l'église et le prieuré de Godinne**

- **La Brasserie du Bocq**, brasserie traditionnelle spécialisée dans la production de bières de haute fermentation avec refermentation en bouteilles, propose une visite guidée de ses installations afin de suivre le processus de fabrication.

- **Le moulin de Spontin.**

- **Le Chemin de Fer du Bocq**, sur lequel les trains ont été remis en service par des bénévoles passionnés. Cette ligne pittoresque, accueille aujourd'hui les touristes durant tous les dimanches d'été pour une visite commentée à travers la vallée entre Ciney, Spontin et Purnode.

- **Les réserves naturelles domaniales.**

- **Randonnée** : Le syndicat d'initiative a mis en place en collaboration avec l'IGN une carte topographique accompagnée de fiches de promenades bilingues à travers la commune. 11 promenades balisées allant de 5km à 15km, dont une accessible aux personnes à mobilité réduite, permettent de découvrir le patrimoine naturel et architectural du territoire communal.

10.6.5 Fêtes et Folklore

La vie Yvoirienne est ponctuée par de nombreuses fêtes organisées tout au long de l'année par la Commune, le syndicat d'initiative ou différentes ASBL. Malgré la fusion des anciennes communes, chaque village a gardé ses propres traditions festives :

Dorinne	<ul style="list-style-type: none"> ▪ Kermesse : 1^{er} week end de juillet
Durnal	<ul style="list-style-type: none"> ▪ Kermesse : 1^{er} week-end de juin ▪ Fête St-Hubert: Novembre, week-end avant la St Hubert.
Evrehailles	<ul style="list-style-type: none"> ▪ Kermesse : 2^{ème} week-end d'août
Godinne	<ul style="list-style-type: none"> ▪ Kermesse : 2^{ème} week-end de mai (fête des mères) ▪ Carnaval et grand feu ▪ Allo l'eau, 2^{ème} week-end de juillet ▪ Balade aux lampions et marché de l'an neuf (samedi précédent Noël)
Houx	<ul style="list-style-type: none"> ▪ Fête du village : avant dernier dimanche d'août ▪ Carnaval : 1^{er} samedi de mars ▪ Marché artisanal : 3^{ème} ou 4^{ème} dimanche d'août; artisans d'art dans le village et dans l'église. Animation musicale et feu d'artifice.
Mont	<ul style="list-style-type: none"> ▪ Kermesse : 2^{ème} week-end de septembre ▪ Grand feu du Mont du Diable
Purnode	<ul style="list-style-type: none"> ▪ Kermesse : 2^{ème} week-end de septembre
Spontin	<ul style="list-style-type: none"> ▪ Kermesse : 1^{er} week-end de juillet ▪ Carnaval ▪ Grand feu ▪ Marché de Noël ▪ Brocante annuelle : 1^{er} dimanche d'août ▪ Festival médiéval (occasionnel), village moyen-âgeux, piétonnier, pendant 2 jours, fin juillet
Yvoir	<ul style="list-style-type: none"> ▪ Kermesse : 1^{er} week-end d'août ▪ Mos'art : juin; exposition d'œuvres d'art à la salle omnisports du Maka ▪ Fête des Charbonniers et « Fer la fête » ; démonstration du travail du fer et de la pierre par des artisans d'art. ▪ Marché de Noël avec animation musicale : 2^{ème} weekend avant Noël, dans la cour du Maka ▪ Carnaval / Grand Feu : week-end précédent les « Rameaux »

Tableau 2 : Résumé des festivités par villages

10.6.6 Les établissements touristiques

10.6.6.1 HORECA

Yvoir est une commune qui propose une offre touristique diversifiée et qui s'accompagne d'un secteur Horeca important et varié. L'offre est pourtant plus restreinte en dehors de la période estivale.

Voici la liste des établissements :

Restaurants	Village
Le Terminus	Bauche
Le Vivier d'Oies	Dorinne
Le temps d'une pause	Evrehailles
A Modo Mio	Godinne
Au fils de l'eau	Godinne
Le Cheval Blanc	Spontin
Jin Xiu	Yvoir
Ile d'Yvoir	Yvoir
La Tonnelle	Yvoir
Domaine d'Hahinviaux	Yvoir
Le Comptoir de Famille	Spontin
Chez Jeannine	Yvoir
Café des Pahauts	Durnal
La flèche Brisée	Godinne
Café de la Place	Purnode

Tableau 3 : liste des établissements Horeca de la commune d'Yvoir

10.6.6.2 Les hébergements

Bien qu'aucun hôtel ne soit présent dans la commune, les hébergements proposés sont tout de même nombreux. Effectivement, il y a une offre importante de chambres d'hôtes, gîtes, meublés ou hébergement pour groupe. La capacité d'accueil de la commune atteint les 180 personnes sans compter les campings et les hébergements pour groupe.

- Les Chambres d'hôtes :

Chambres d'hôtes	Etoiles-Epis	Capacité	Village
Le Marronnier	3 épis	1/ 4 pers.	Dorinne
Le Haut du Bocq	2 épis	4 pers.	Purnode
Ferme de l'Airbois	4 épis		Yvoir
Art'lsane			Evrehailles
Le Bailti	3 épis	2/4 pers.	Evrehailles
Le Haut du Bocq	2 épis	2/4 pers.	Purnode
Les Grives	3 épis		Mont

Tableau 4 : liste des chambres d'hôtes de la commune d'Yvoir

- Les Gîtes Ruraux

Gîtes Ruraux	Etoiles-Epis	Capacité	Village
La Coquelourde	3 épis	7 pers.	Dorinne
Gîte Soleil	2 épis	6 pers.	Dorinne
Aux portes des Ardennes	3 épis	8 pers.	Durnal
La Turbine	3 épis	8 pers.	Durnal
Le Bailti	2 épis	8 pers.	Evrehailles
La Ferme Croquette		5 pers.	Evrehailles
Art'lsane		5 pers.	Evrehailles
Les Tourelles		14 pers.	Evrehailles
Le Gîte du Goupil		6 pers.	Houx
Chante Grillet	3 épis	4 pers.	Purnode
Rocks'n Rivers Belgium Sprl		16 pers.	Purnode
Le Noyer	2 épis	6 pers.	Spontin
Ferme de l'Airbois	4 épis	14 pers.	Yvoir
Domaine d'Hahinvaux		30 pers.	Yvoir

Tableau 5 : liste des Gîtes ruraux de la commune d'Yvoir

- Les Gîtes à la Ferme

Gîtes à la ferme	Etoiles-Epis	Capacité	Village
Gîte de la Motte	2 épis	6 pers.	Dorinne
Studio Soleil	2 épis	2 pers.	Dorinne
Au Bordon	2 épis	10 pers.	Durnal
Les Forges du Bocq		8 pers.	Yvoir

Tableau 6 : liste des Gîtes à la ferme de la commune d'Yvoir

- Les Camping

Camping	Etoiles-Epis	Village
Le pommier Rustique		Durnal
Le Repos		Evrehailles
Les Arpents verts		Godinne
Camping du Bocq	2 étoiles	Purnode
Le Quesval		Spontin

Tableau 7 : liste des Camping de la commune d'Yvoir

- Hébergements pour groupes

Hébergements groupes	Capacité	Village
Salle Saint Fiacre		Dorinne
Source et Cailloux	16 pers.	Evrehailles
Locaux du Patro		Godinne

Le Refuge	30/35 pers.	Mont
Salle du Patronage		Purnode
Rocks'n' Rivers Belgium Sprl	24 pers.	Purnode
Ferme de Tricointe	40 pers.	Yvoir

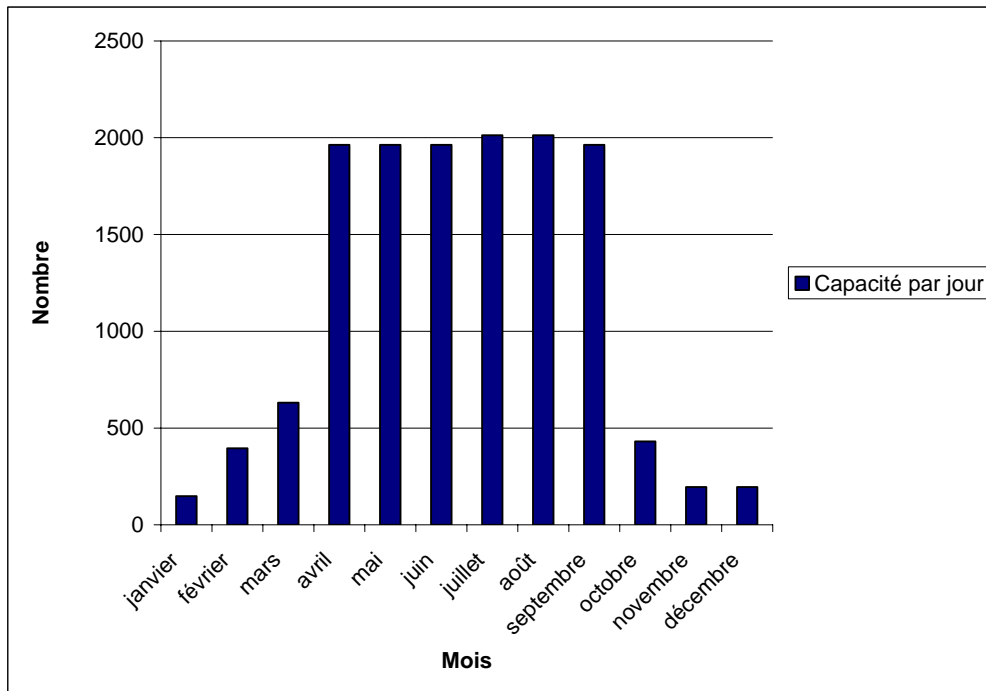

Figure 1 : Capacité d'hébergement touristique pour l'année 2003. Source : INS

La saison touristique s'étend d'avril à septembre; pendant cette saison, la capacité d'hébergement est multipliée par 10 par rapport à l'offre hivernale avec comme point culminant les mois de juillet et août qui voyaient, en 2003, une capacité d'accueil journalière atteignant les 2245 personnes. Ceci montre bien le caractère saisonnier de l'offre touristique.

Il est à remarquer que l'année 2003 a été prise comme exemple car il s'agit des données les plus récentes. Cependant, on observe une certaine inertie en ce qui concerne la capacité d'hébergement d'une année à l'autre, ce qui permet de généraliser ces données.

10.6.7 Fréquentation des équipements touristiques

Voici la fréquentation des équipements touristiques :

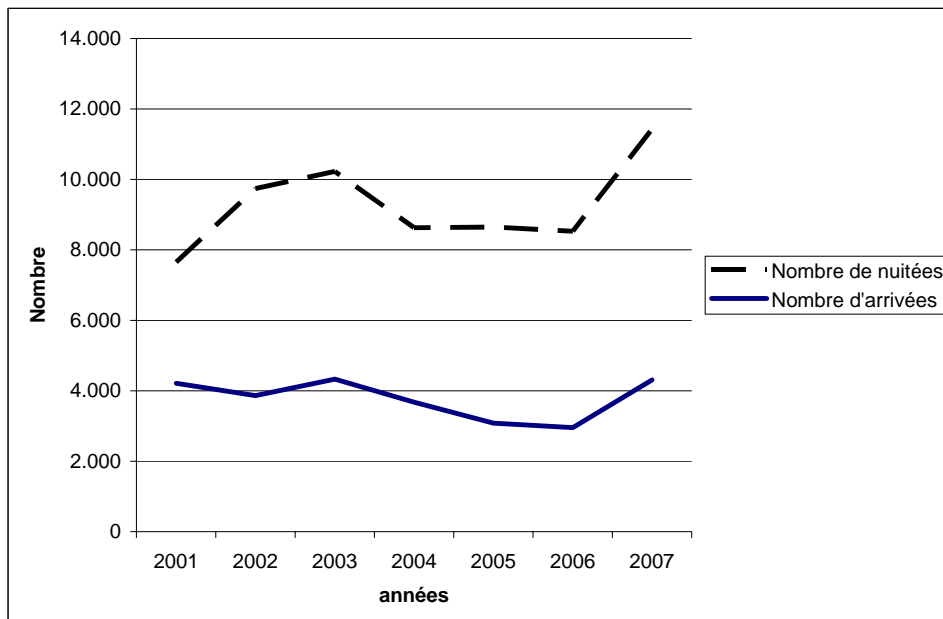

Figure 2 : Evolution de la fréquentation touristique. Source : INS

Le nombre d'arrivées, après avoir diminué entre 2003 et 2006, est aujourd'hui remonté au même niveau qu'en 2003 avec 4307 arrivées pour l'année 2007. La diminution du nombre d'arrivées, entre 2005 et 2006, a cependant été en partie compensée par l'augmentation du nombre de nuitées. Les touristes passent en moyenne 3 nuits dans la commune, en 2007, où le nombre de nuitées (11.434 nuitées) est en nette augmentation par rapport à 2006.

Ces chiffres sont cependant sous-évalués puisqu'ils recensent les personnes ayant passé au moins une nuit dans un établissement hôtelier de la commune et ne tiennent pas compte des personnes se rendant dans la commune pour une journée.

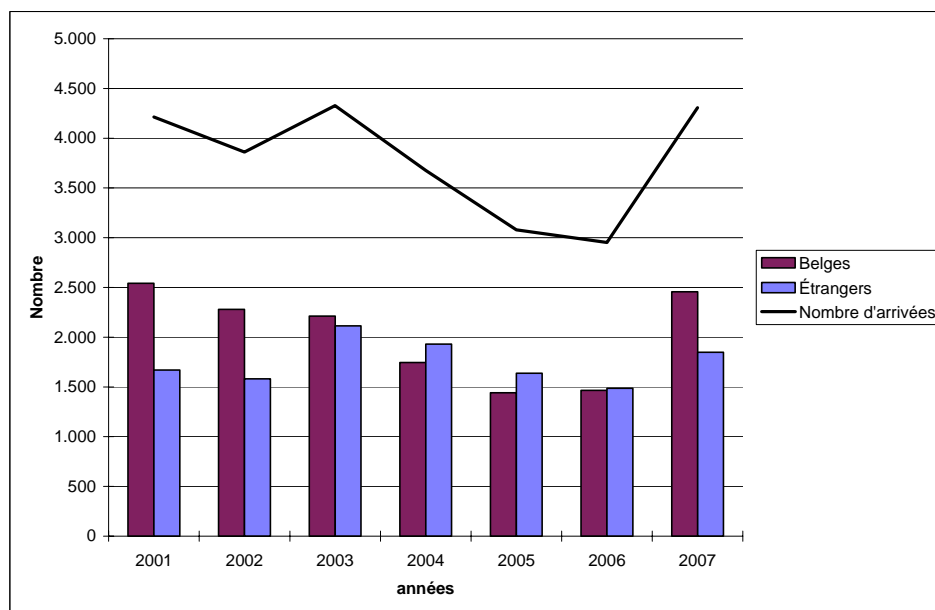

Figure 3 : Origine des visiteurs (par arrivées). Source : INS

La diminution des touristes belges a causé la baisse du nombre général de visites entre 2001 et 2002. Si ces derniers ont diminué dans les dernières années, leur nombre est de nouveau supérieur à celui des touristes étrangers en 2007 ; là encore ces chiffres ne prennent en compte que les touristes ayant passé au moins une nuit dans la commune.

Même si le tourisme est principalement belge, les touristes étrangers représentaient malgré tout 43% des touristes d'Yvoir pour l'année 2007.

10.7 Groupements et associations

La commune d'Yvoir présente un certain nombre de groupements et association tels que :

- Les Anciens Combattants de la commune sont regroupés dans de nombreuses associations. On dénombre, en effet, 7 associations d'anciens combattants et groupements patriotiques sur l'entité.
- Le cercle Horticole d'Yvoir édite une revue mensuelle « Notre Jardin » et propose l'achat en commun de graines.
- Les groupements de jeunes :
 - Unité scout de Yvoir ;
 - Patro St-Pierre de Godinne ;
 - La Maison des Jeunes d'Yvoir est implantée dans l'ancien four à chaux plus communément appelé le site Tasiaux. Elle est ouverte le mercredi après-midi et le vendredi après-midi jusqu'à 21h. Elle propose aux jeunes un espace de rencontre, de loisirs et de découverte.

10.8 Information, presse et média

Les informations communales sont assurées par le site internet de la commune régulièrement mis à jour et relayées par le journal « Yvoir Clair » qui est un guide pratique annuel de la commune.

L'entité ne dispose que d'un bureau de poste situé à Yvoir.

10.9 Enseignement et éducation

10.9.1 Petite enfance

La commune dispose de 3 crèches

- Maison communale d'accueil de l'enfant à Durnal ;
- L'Institut Dr Thérasse, Cliniques de Mont-Godinne ;
- Baby Boom à Spontin.

Il y a aussi 14 accueillantes agréées par l'ONS sur l'ensemble de l'entité.

10.9.2 Ecoles

La commune dispose d'un bon réseau d'écoles fondamentales qui constituent des équipements de proximité présents sur l'ensemble du territoire.

La commune dispose aussi d'un établissement d'enseignement spécialisé qui accueille et accompagne des enfants âgés de 6 à 12 ans avec des troubles instrumentaux, un handicap mental modéré, ou des maladies nécessitant une hospitalisation.

Voici la liste des écoles reprise dans l'entité d'Yvoir :

- Ecole fondamentale communale (Dorinne)
- Ecole fondamentale communale (Durnal)
- Ecole communale fondamentale (Godinne)
- Ecole communale fondamentale de Mont (Mont)
- Ecole fondamentale communale (Purnode)
- Ecole communale fondamentale (Spontin)
- Ecole communale fondamentale (Yvoir)
- Ecole fondamentale libre (Yvoir)
- Institut d'enseignement primaire spécialisé libre Saint Vincent (Yvoir)

L'enseignement secondaire est représenté par l'implantation à Godinne du Collège Saint Paul (réseau libre confessionnel) qui offre un enseignement général et technique de transition. Ce collège accueille aussi les élèves des deux dernières années de l'enseignement primaire (5ème et 6ème). Ces deux classes dépendent de l'Ecole primaire Notre-Dame de la Paix, à Erpent (Namur). Le collège compte, en moyenne, 550 élèves dont 300 sont en internat. Ce dernier est ouvert en semaine, du dimanche soir au vendredi soir.

La commune ne dispose pas d'établissements d'enseignement supérieur ou de promotion sociale mais sa proximité avec la ville de Namur permet un accès aux différentes Hautes Ecoles Namuroises ainsi qu'aux centres de promotion sociale.

10.9.3 Accueil extrascolaire

L'accueil extrascolaire (AES) est organisé par l'administration communale. Il est ouvert ses portes le mercredi, à la salle omnisports du Maka, à Yvoir. L'AES propose des activités sportives et théâtrales de 13h15 à 16h30 pour les enfants de 2,5 à 12 ans. Il fournit également d'autres activités « à la carte » : bricolage, animations diverses et sport.

L'administration communale organise aussi des plaines de vacances (agrées ONE) durant les mois de juillet et août aux dates et endroits ci-dessous pour les enfants de 2,5 à 12 ans.

10.9.4 Académie de musique

Il existe, à Godinne, une section de l'Académie de musique de Dinant dans l'espace 27. Elle qui propose diverses activités :

- Jardin musical dès 5 ans
- Solfège (enfants et adultes)
- Flûte à bec, guitare, piano, cuivres
- Danse (dès 5 ans - classique dès 7 ans)
- Art dramatique
- Diction
- Chant choral (enfants et adultes)

10.10 Synthèse :

Les services du CPAS semblent adaptés à la commune.

Du point de vue de la santé, Yvoir s'impose comme un pôle régional avec des équipements performants et une offre très diversifiée. La capacité de l'offre en matière de santé est donc supérieure à une simple demande locale, notamment avec la présence des Cliniques Universitaires de Mont-Godinne. De tels équipements profitent de manière générale à la commune. Ainsi, l'offre de gardiennage pour la petite enfance est agrandie par la présence d'un service de garde aux Cliniques universitaires.

Les écoles de la commune ont un rôle local puisqu'il s'agit d'écoles fondamentales. Cependant, le Collège Saint Paul assure un enseignement secondaire au-delà des besoins de la commune et permet, avec son internat, de créer un pôle d'attractivité à Yvoir. Ce collège, avec ses nombreux équipements sportifs et notamment son bassin de natation vient aussi agrandir l'offre en équipements sportifs de la commune qui est déjà satisfaisante.

De nombreux lieux de rencontre à vocation culturelle ou des salles de fêtes sont à la disposition des habitants.

Les associations dans la commune sont nombreuses et actives dans des domaines variés. Elles touchent tous les âges. Créant une dynamique entre les habitants, elles travaillent en synergie avec l'administration communale et viennent, la plupart du temps, compléter son action.

Le potentiel touristique d'Yvoir est important et provient de son cadre bâti de l'époque médiévale, de son cadre naturel, d'un patrimoine culturel et gastronomique ainsi que d'un certain nombre d'activités de loisirs développées.

Les actions du syndicat d'initiative, de la Maison du Tourisme et du Groupe d'Action Local Haute-Meuse permettent une mise en valeur de ces atouts. Leur action a notamment permis la réalisation de sentiers de promenade et l'édition d'un guide, la promotion de la région à travers des actions de marketing territorial à l'échelle de la microrégion, ou encore des actions plus ponctuelles de mise en valeur du patrimoine naturel.

Le nombre de touristes, s'il a eu tendance à baisser ces dernières années a connu une bonne progression entre 2006 et 2007 pour atteindre près de 4.500 arrivées. Un touriste passe en moyenne 3 nuits dans la commune. Ces chiffres ne tiennent pas compte des touristes à la journée.

L'activité touristique est principalement saisonnière (juillet et août) mais s'étale quand même d'avril à septembre.

L'offre en équipements touristiques est déjà très développée à Yvoir avec une capacité d'hébergement de près de 2.000 personnes en haute saison grâce à des gîtes, campings, et salles accueillant des groupes. On note cependant l'absence d'hôtels.

La commune possède de nombreux restaurants.

La part de touristes étrangers à Yvoir n'est pas négligeable et représente un potentiel à exploiter.

10.11 Tableau AFOM

	Atouts	Faiblesses	Opportunités	Menaces
EQUIPEMENTS	Services du CPAS adaptés aux besoins de la commune			
	Equipements de santé performants, notamment offre d'équipements liée à la présence des Cliniques de Mont Godinne.	La présence des cliniques engendre un trafic automobile important dans la commune.		L'augmentation des déplacements liés au pôle régional que constituent les cliniques
	Rôle local et de proximité des écoles fondamentales.	Présence d'une seule école d'enseignement secondaire.	Réduire les déplacements motorisés « domicile – école ». Développer d'autre pôle d'enseignement secondaire.	Risque de disparitions de ces écoles.
	Pôle d'attraction du Collège Saint-Paul et de son internat. Ouverture de la piscine aux habitants à certaines heures	Déplacements liés au Collège. Trop peu d'heure d'ouverture de la piscine au public.	Favoriser l'utilisation de la piscine au public au travers d'un partenariat.	L'augmentation des déplacements. Risque de fermeture de la piscine au public.
	Tourisme de courte durée en augmentation à partir de 2006	Absence d'hôtel.	Renforcer l'attraction touristique de la commune d'Yvoir au travers de son potentiel touristique lié : au cadre naturel, au patrimoine culturel et gastronomique, aux activités de loisirs.	Diminution de la fréquentation touristique.
	Actions de la Maison du Tourisme et du Groupe d'Action Local de Haute-Meuse en matière de tourisme et de promotion du territoire		Poursuivre de telles actions.	

10.12 Références et sources des données

- « Yvoir Clair » n°5 Guide Pratique 2007

- Annuaire de l'Administration générale de l'enseignement et de la recherche de la Communauté Française

- Rapport d'activité des Cliniques universitaires UCL de Mont-Godinne Solidarité Mutualiste Chrétienne A.S.B.L.

- <http://www.yvoir.be>

- <http://www.ftpn.be/haute-meuse-dinantaise-fr/menu-vertical/vallees-de-forteresses-et-de-chateaux/>

- Direction générale Statistique et Information économique - Statistique du tourisme et de l'hôtellerie